



Instituto Tecnológico de Costa Rica

Departamento Financiero Contable

Unidad de Análisis Financiero y Presupuesto

**Presupuesto
Ordinario 2026**

An aerial photograph of a university campus, showing various buildings, parking lots, and green spaces. A prominent blue vertical bar is positioned on the left side of the image. Overlaid on the right side is a semi-transparent grey rectangle containing the title and description text.

1. Presentación

Sección que detalla antecedentes de la Institución, la estructura formal, la estructura programática, entre otra información.

1.1 Introducción

Para su estudio y aprobación, se presenta a las Autoridades Superiores el Presupuesto Ordinario del Instituto Tecnológico de Costa Rica correspondiente al año 2026. Cabe mencionar que de acuerdo con el Clasificador Institucional del Sector Público la Institución está clasificada dentro del apartado 1.1.1.2.000.000 “Instituciones Descentralizadas No Empresariales”, por lo que el Instituto Tecnológico de Costa Rica tiene asignado el número 1.1.1.2.231.000.

Dicho informe se realizó en apego a la normativa, tanto interna como externa establecida para el proceso de formulación presupuestaria. Dentro de la normativa externa destaca el acatamiento de las Normas Técnicas sobre Presupuesto Público (N-1-2012-DC-DFOE), emitidas con resolución R-DC-24-2012, del 27 de febrero del 2012 y sus actualizaciones y los Títulos III y IV referentes a empleo público y la regla fiscal de la Ley 9635, Fortalecimiento de las Finanzas Públicas.

Es importante señalar que, el presupuesto se considera la expresión financiera del Plan Anual Operativo (PAO), en otras palabras, en dicho informe se procura expresar con claridad los objetivos, las metas y los productos que la Institución pretende alcanzar, así como los recursos necesarios para cumplirlos, de manera que se pueda reflejar el costo. Para el período 2026, el Presupuesto Ordinario asciende a la suma de ₡95,047,291.85 miles de colones.

Como se ha indicado en los informes de los últimos períodos, la Institución estuvo operando en un modelo de gestión a distancia, producto de las medidas sanitarias establecidas para mitigar los efectos de la pandemia que el país vivió. Este modelo a distancia generó una serie de ahorros en gasto corriente al tener menores consumos en servicios básicos, suministros y otros servicios, pero se determinó que este modelo no era sostenible en el tiempo para mantener la excelencia académica y el desarrollo de conocimiento práctico de los futuros profesionales.

Dado lo anterior, la Institución estableció paulatinamente el retorno a la presencialidad de sus actividades, por lo que, a partir del año 2023 muchos gastos han presentado un aumento y seguirán incrementando de una manera natural (electricidad, agua, internet, viáticos, combustibles, suministros, entre otros).

En cuanto a los gastos corrientes, para la estimación se consideró el crecimiento según lo establecido en Regla Fiscal para el año 2026, informado por el Ministerio de Hacienda mediante oficio MH-DM-OF-418-2025, en el cual se indica que éste no podrá sobrepasar el 5,81%.

En lo que respecta a la estructura del informe, en la primera parte se detalla información relacionada con el quehacer de la Institución. En la segunda parte de éste se incluye la sección de ingresos, misma que se estructuró con base en lo establecido en el “Clasificador Presupuestario de los Ingresos del Sector Público” de uso generalizado para el Sector Público, emitido mediante el Decreto Ejecutivo N° 41101-H, publicado en La Gaceta N° 85 de 16 de mayo del 2018. Para el cálculo y elaboración de este apartado se emplearon diversos parámetros o criterios, como lo fueron escenarios presentados por las autoridades superiores en atención a las variables macroeconómicas definidas por el Banco Central de Costa Rica, proyecciones facilitadas por entes internos y externos que aportan recursos a la Institución y estimaciones planteadas por los responsables de las unidades ejecutoras con carácter autosuficiente, esto amparado en la diferente normativa.

Para el período 2026 es importante indicar que el rubro de ingresos que más destaca son las Transferencias del Gobierno Central, específicamente la Ley 5909, Fondo Especial Educación Superior, la cual representa un 72.64% del total de ingresos estimados.

En la tercera sección se detallan los egresos a nivel general, por programa y por partida presupuestaria, esto de acuerdo con el “Clasificador de Presupuesto por Objeto del Gasto” y el “Clasificador Económico del Gasto del Sector Público”, emitidos por la Presidencia de la República y el Ministerio de Hacienda, mediante el Decreto N° 41057-H, publicado en La Gaceta N° 75 del 30 de abril del 2018 y el Decreto N° 31877-H, publicado en La Gaceta N° 140 del 19 de julio del 2004.

En la cuarta sección se muestra una serie de información complementaria como el origen y aplicación de recursos, la justificación de los ingresos y egresos, detalle del superávit, clasificación de egresos según el clasificador económico, entre otros.

En la quinta sección denominada Anexos, se incluye principalmente información relacionada con la aplicación de la regla fiscal y la distribución del presupuesto por campus tecnológico y centro académico.

Por último, en la última sección se presentan las proyecciones plurianuales para los periodos 2027-2029.

1.2 Aspectos Generales

El Instituto Tecnológico de Costa Rica (ITCR) es una Institución autónoma, de educación superior universitaria que tiene independencia para el desempeño de sus funciones y de plena capacidad jurídica para adquirir derechos y contraer obligaciones, de acuerdo con lo que indica el artículo 84 de la Constitución Política.

Se rige por la ley de su creación No. 4777 del 10 de junio de 1971 y sus reformas, según Ley No. 6321 del 27 de abril de 1979. Tiene su domicilio legal y su Campus Tecnológico

Central en la ciudad de Cartago, y está facultado para tener instalaciones y actividades en otros lugares del territorio nacional.



ITCR en sus inicios
Campus Central, Cartago

En el Campus Tecnológico Local San Carlos inició labores en 1976, ocasionado por el traspaso de la Escuela Técnica Agrícola de Santa Clara al Instituto, mediante convenio suscrito con el Ministerio de Educación Pública, con fecha 31 de octubre de 1975, conforme a los términos del artículo 15 de la Ley No. 4552 del 15 de abril de 1970.

Seguidamente, se da el traspaso de la Escuela Técnica Nacional, mediante Decreto Ejecutivo No. 7124-E del 8 de junio de 1977; lo que permitió la operación del Centro Académico de San José a partir de 1983.

El Instituto inició labores en el Centro Académico de Limón a partir del periodo 2014, acorde a la Reforma del artículo 3º de la Ley N° 6450 del 15 de julio de 1980 y sus reformas. En dicho Centro se imparten inicialmente tres carreras, como lo es Ingeniería en Computación, Ingeniería en Producción Industrial y Administración de Empresas, todas con grado bachiller. La misión del Tecnológico de Costa Rica es fortalecer y potenciar las capacidades de los habitantes de la zona del caribe por medio de

educación de calidad a nivel profesional, técnica y de posgrado. Así como a través de proyectos de investigación y extensión.

Adicionalmente, desde el año 2012 la Institución ha tenido presencia con la carrera de Ingeniería en Computación en la Sede Interuniversitaria de Alajuela, creada por el Consejo Nacional de Rectores (CONARE) bajo el régimen de Sedes Interuniversitarias de la Educación Superior Estatal de Costa Rica y en el período 2015 el Consejo Institucional aprueba la creación del Centro Académico de Alajuela mediante Sesión Ordinaria No. 2941, Artículo 8, del 8 de octubre de 2015.

El objetivo principal de crear dicho Centro es fortalecer y potenciar las capacidades de los habitantes de la Zona de influencia de Alajuela, por medio de una educación de calidad (a nivel técnico, grado y posgrado), así como el desarrollo de proyectos de investigación y extensión de pertinencia local.

Cabe resaltar que actualmente la Institución funciona bajo la modalidad de Campus Tecnológicos, esto según lo aprobado por la Asamblea Institucional Representativa (AIR) en la Sesión 95-2018, realizada el miércoles 3 de octubre de 2018.

De esta forma se transformó la Sede Central Cartago, la Sede Regional San Carlos y el Centro Académico San José en Campus Tecnológico Central Cartago, Campus Tecnológico Local San Carlos y Campus Tecnológico Local San José. Además, se conserva la condición de centro académico a los Centros Académicos de Limón y Alajuela.

La Institución está destinada al campo de la tecnología y ciencias conexas y tiene como propósito lograr mediante la enseñanza, la investigación y el servicio a la sociedad, la excelencia en la formación integral de profesionales y la incorporación continua de la tecnología que requiere el desarrollo de Costa Rica, dentro de su propio campo de acción.

Según lo indica el Estatuto Orgánico vigente, publicado en la Gaceta del Instituto Tecnológico de Costa Rica N° 184 del 01 de julio del 2005; la acción integrada de la docencia, la investigación y la extensión del Instituto, está asignada a la realización de los siguientes fines:

Artículo 2:

1. Formar profesionales en el campo tecnológico que aúnen al dominio de su disciplina una clara conciencia del contexto socioeconómico, cultural y ambiental en que la tecnología se genera, transfiere y aplica, lo cual les permita participar en forma crítica y creativa en las actividades productivas nacionales.
2. Generar, adaptar e incorporar, en forma sistemática y continua, la tecnología necesaria para utilizar y transformar provechosamente para el país sus recursos y fuerzas productivas.
3. Contribuir al mejoramiento de la calidad de vida del pueblo costarricense, mediante la proyección de sus actividades a la atención y solución de los problemas prioritarios del país, a fin de edificar una sociedad más justa.
4. Estimular la superación de la comunidad costarricense mediante el patrocinio y el desarrollo de programas culturales.

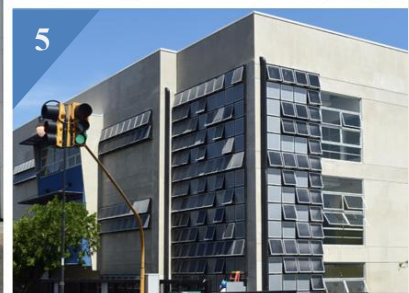

1. Campus Tecnológico Local San Carlos
2. Centro Académico de Alajuela
3. Centro Académico de Limón

4. Campus Tecnológico Central Cartago
5. Campus Tecnológico Local San José

1.3 Organigrama

El organigrama representa la estructura formal en la Institución, en el cual se visualiza la disposición interna de las dependencias de la organización, mostrando las relaciones que guardan entre si los órganos que la integran.

Al constituir una fuente de consulta oficial, guía al usuario a la obtención de una imagen formal y general del TEC, ya que brinda información sobre división de funciones, niveles jerárquicos, líneas de autoridad y responsabilidad, relaciones de dependencia y de coordinación, canales formales de comunicación, naturaleza lineal o staff de las unidades.

Dicho organigrama tiene una estructura vertical en la cual muestra a la organización en una forma piramidal en donde la mayor jerarquía se muestra en la parte superior. Se clasifica por su ámbito, en general, conteniendo información de los diferentes niveles jerárquicos, dependiendo de su magnitud y características, por lo tanto, presenta a toda la organización y sus interrelaciones.

Organigrama.

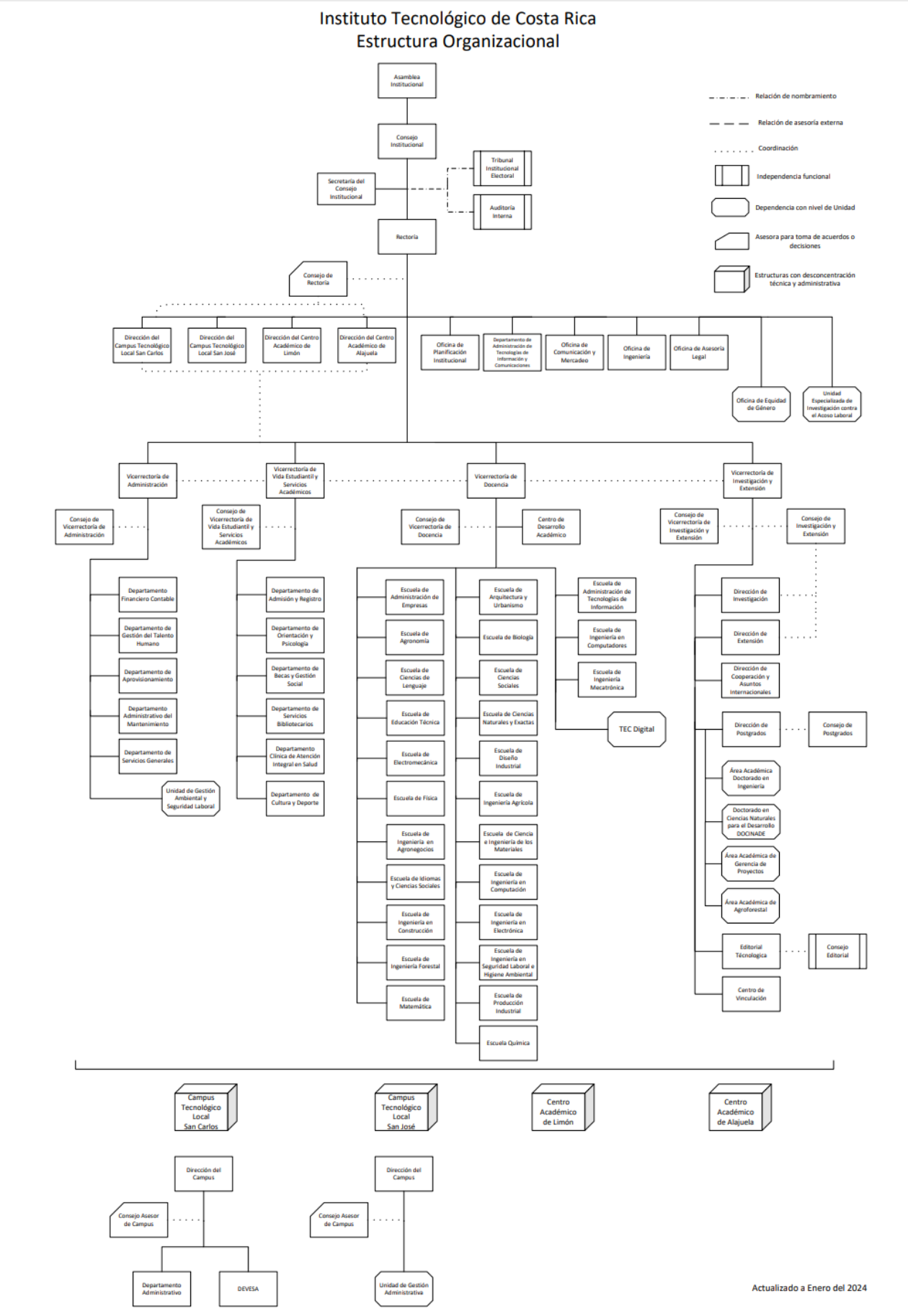

1.4 Estructura Programática

En el Instituto Tecnológico de Costa Rica se emplea la modalidad de Presupuesto por Programas. Para el año 2021 la Institución adoptó una nueva estructura programática que responde a la nueva organización de Campus Tecnológicos y de Centros Académicos, misma que fue aprobada por el Consejo Institucional en la Sesión Ordinaria No. 3186, Artículo 10, del 19 de agosto de 2020. Propuesta sobre la estructura programática, que responda a la nueva organización de Campus Tecnológicos y de Centros Académicos. A continuación, se detallan los programas que conforman la estructura programática:

Programa No 1: Administración

- Dirección Superior
- Vicerrectoría de Administración
- Campus Tecnológico Local San Carlos
- Campus Tecnológico Local San José
- Centro Académico de Limón
- Centro Académico de Alajuela

Programa No 2: Docencia

- Campus Tecnológico Central Cartago
- Campus Tecnológico Local San Carlos
- Campus Tecnológico Local San José
- Centro Académico de Limón
- Centro Académico de Alajuela

Programa No 3: Vida Estudiantil y Servicios Académicos

- Campus Tecnológico Central Cartago
- Campus Tecnológico Local San Carlos
- Campus Tecnológico Local San José
- Centro Académico de Limón
- Centro Académico de Alajuela

Programa No 4: Investigación

Campus Tecnológico Central Cartago
Campus Tecnológico Local San Carlos
Campus Tecnológico Local San José
Centro Académico de Limón
Centro Académico de Alajuela

Programa No 5: Extensión

Campus Tecnológico Central Cartago
Campus Tecnológico Local San Carlos
Campus Tecnológico Local San José
Centro Académico de Limón
Centro Académico de Alajuela

Programa N° 1 Administración: Este programa agrupa las actividades de direccionamiento institucional, coordinación y apoyo, necesarias para el adecuado funcionamiento institucional, contemplando tanto los aspectos estratégicos como los operativos que permiten el desarrollo de las acciones contempladas en los programas sustantivos.

Incluye los departamentos y unidades que pertenecen a la Dirección Superior (Consejo Institucional, Auditoría Interna, Rectoría, Oficinas Asesoras del Rector), la Vicerrectoría de Administración, los Centros Académicos (Centro Académico de Limón y Centro Académico de Alajuela), el Campus Tecnológico Local San José y el Campus Tecnológico Local San Carlos.

Programa N° 2 Docencia: Este programa engloba todas las acciones que realiza la institución con el fin de desarrollar el proceso de enseñanza y aprendizaje y los diferentes programas académicos de grado y posgrado.

Se considera la Dirección de la Vicerrectoría de Docencia, las Escuelas del Campus Tecnológico Central Cartago, Áreas Académicas y las unidades académicas del Campus Tecnológico Local San Carlos, Campus Tecnológico Local San José, Centro Académico de Limón y Centro Académico de Alajuela.

Programa N° 3 Vida Estudiantil y Servicios Académicos: Este programa abarca las acciones que se ejecutan con el fin de poder garantizar la calidad y oportunidad de los servicios de bienestar estudiantil y la permanencia exitosa en la institución; asimismo, coadyuva en el desarrollo de habilidades socioemocionales y la formación integral (académica, psicológica, ética, cultural y social) del estudiante, a través del trabajo coordinado e interdisciplinario con las instancias académicas y su futura inserción al sector socio-productivo del país.

Reúne los departamentos que brindan servicios a los estudiantes, tanto de los Campus como de los diferentes Centros Académicos de la Institución, como complemento de las actividades de los departamentos docentes.

Programa N° 4 Investigación: Este programa agrupa todas las acciones que se llevan a cabo para la generación de conocimiento técnico, científico y tecnológico por medio del desarrollo proyectos de investigación y programas académicos en los que participan tanto los docentes como los estudiantes y que se pueden llevar a cabo en conjunto con el sector público o privado. Se atienden las áreas dedicadas a esta actividad, en los diversos campos de especialización, como actividad permanente o como proyectos específicos.

Programa N° 5 Extensión: Este programa compila las acciones que la institución lleva a cabo para poner al alcance de la sociedad los conocimientos científicos-tecnológicos y otras manifestaciones culturales, a la vez que aprende, se enriquece en esa relación y retroalimenta su quehacer. Estas acciones se enfocan en dar solución de los problemas prioritarios del país y a contribuir al mejoramiento de la calidad de vida del pueblo costarricense.

Los Programas anteriores, se financian con fondos que provienen de leyes específicas como el Fondo Especial para la Educación Superior (FEES), la Ley 9635, Fortalecimiento de las Finanzas Públicas, Ley N° 6890 del Impuesto al Cemento, así como otros ingresos propios cuyo uso no está restringido a actividades específicas, sino que se destinan a financiar gastos de operación normal de las diferentes Unidades Ejecutoras y a la adquisición de activos; a estos recursos se les denomina “Fondos Propios” y la Ley N° 8020 Editorial Tecnológica recursos girados por medio de la Junta Administrativa del Registro Nacional para la impresión y encuadernación relacionadas con la producción de obras de Ciencia y Tecnología.

2. Sección de Ingresos

Sección que detalla la estimación de todos los ingresos con los que se prevé contará la institución, ya sean originados en sus actividades o recibidos por transferencias, financiamiento u otros motivos y que son necesarios para su operación y desarrollo.

Se presentan los ingresos agrupados en los diferentes niveles de clasificación y el monto estimado para cada nivel.

2.1 Detalle de ingresos

Cuadro 1. Detalle de ingresos
Instituto Tecnológico de Costa Rica
Departamento Financiero Contable
Unidad de Análisis Financiero y Presupuesto
Presupuesto Ordinario 2026
(miles de colones)

INGRESOS	PRESUPUESTO 2026	FONDOS LIBRES	FONDOS ESPECÍFICOS	%
INGRESOS CORRIENTES	74,800,460.33	74,507,190.53	293,269.80	78.70%
Ingresos No Tributarios	5,092,610.57	5,070,381.79	22,228.78	5.36%
Venta de Bienes y Servicios	3,950,887.85	3,928,659.08	22,228.78	4.16%
Venta de Bienes	786,110.34	786,110.34	0.00	0.83%
Venta de Bienes Agropecuarios y Forestales	225,393.68	225,393.68	0.00	0.24%
Venta de Otros Bienes Manufacturados	26,000.00	26,000.00	0.00	0.03%
Venta de Otros Bienes	534,716.66	534,716.66	0.00	0.56%
Venta de Servicios	508,012.04	501,852.04	6,160.00	0.53%
Alquileres	10,927.27	10,927.27	0.00	0.01%
Otros Servicios	497,084.77	490,924.77	6,160.00	0.52%
Derechos Administrativos	2,656,765.47	2,640,696.69	16,068.78	2.80%
Derechos Administrativos a Otros Servicios Públicos	2,656,765.47	2,640,696.69	16,068.78	2.80%
Ingresos de la Propiedad	1,010,187.50	1,010,187.50	0.00	1.06%
Renta de Activos Financieros	1,010,187.50	1,010,187.50	0.00	1.06%
Intereses sobre Títulos Valores	588,687.50	588,687.50	0.00	0.62%
Intereses y Comisiones sobre Préstamos	246,500.00	246,500.00	0.00	0.26%
Otras Rentas de Activos Financieros	175,000.00	175,000.00	0.00	0.18%
Multas Sanciones Remates y Confiscaciones	83,709.99	83,709.99	0.00	0.09%
Multas y Sanciones	83,709.99	83,709.99	0.00	0.09%
Multas por Atraso en Pago de Bienes y Servicios	83,709.99	83,709.99	0.00	0.09%
Otros Ingresos No Tributarios	47,825.23	47,825.23	0.00	0.05%
Ingresos Varios No Especificados	47,825.23	47,825.23	0.00	0.05%
Otros	47,825.23	47,825.23	0.00	0.05%
Transferencias Corrientes	69,707,849.76	69,436,808.73	271,041.03	73.34%
Transferencias Corrientes del Sector Público	68,973,314.21	68,702,273.18	271,041.03	72.57%
Transferencias Corrientes del Gobierno Central	68,907,831.91	68,702,273.18	205,558.72	72.50%
Transferencias Corrientes de Órganos Desconcentrados	65,482.30	0.00	65,482.30	0.07%
Transferencias Corrientes del Sector Privado	734,535.55	734,535.55	0.00	0.77%

INGRESOS	PRESUPUESTO 2026	FONDOS LIBRES	FONDOS ESPECÍFICOS	%
INGRESOS DE CAPITAL	6,735,831.52	6,735,831.52	0.00	7.09%
Recuperación Préstamos e Inversiones Financieras	6,603,500.00	6,603,500.00	0.00	6.95%
Recuperación Préstamos Al Sector Privado	603,500.00	603,500.00	0.00	0.63%
Recuperación de Inversiones Financieras	6,000,000.00	6,000,000.00	0.00	6.31%
Transferencias de Capital	132,331.52	132,331.52	0.00	0.14%
Transferencias de Capital del Sector Público	132,331.52	132,331.52	0.00	0.14%
Transferencias de Capital del Gobierno Central	131,304.93	131,304.93	0.00	0.14%
Transferencias de Capital de Instituciones Descentralizadas no Empresariales	1,026.59	1,026.59	0.00	0.00%
FINANCIAMIENTO	13,511,000.00	13,500,000.00	11,000.00	14.22%
Recursos de Vigencias Anteriores	13,511,000.00	13,500,000.00	11,000.00	14.22%
Superávit Libre	13,500,000.00	13,500,000.00	0.00	14.20%
Superávit Específico	11,000.00	0.00	11,000.00	0.01%
TOTAL	95,047,291.85	94,743,022.05	304,269.80	100.00%

3. Sección de Egresos

Sección que incluye la estimación de todos los gastos necesarios en que incurrirá la institución durante el año y que son necesarios para su operación e inversión, con el fin de lograr los objetivos y metas definidos en la planificación anual.

Dicha sección muestra los conceptos de gastos agrupados en los diferentes niveles de clasificación, de acuerdo con los clasificadores vigentes.

3.1 Detalle de egresos por programa según clasificador por objeto de gasto

Cuadro 2. Detalle por programa, por subpartida
Instituto Tecnológico de Costa Rica
Departamento Financiero Contable
Unidad de Análisis Financiero y Presupuesto
Presupuesto Ordinario 2026
(miles de colones)

Partida	Programa 1 Administración	Programa 2 Docencia	Programa 3 Vida Estudiantil y Servicios Académicos	Programa 4 Investigación	Programa 5 Extensión	Total general
0 - Remuneraciones	15,502,269.22	29,428,595.56	5,710,476.45	5,379,198.56	642,263.14	56,662,802.93
0.01 Remuneraciones Básicas	5,019,967.05	9,953,977.57	1,960,032.97	1,840,196.14	223,599.33	18,997,773.05
0-01-01-01 Sueldos para cargos fijos	5,019,967.05	9,953,977.57	1,960,032.97	1,840,196.14	223,599.33	18,997,773.05
0.02 Remuneraciones Eventuales	382,110.47	251,604.08	4,000.00	10,412.10	2,000.00	650,126.64
0-02-01-01 Tiempo extraordinario	322,954.44	300.00	1,500.00	1,500.00	2,000.00	328,254.44
0-02-02-01 Recargo de funciones	32,563.53	250,000.00	2,500.00	8,215.00	0.00	293,278.53
0-02-04-01 Compensación de vacaciones	11,867.36	1,304.08	0.00	179.15	0.00	13,350.58
0-02-05-01 Dietas	14,725.15	0.00	0.00	517.95	0.00	15,243.10
0.03 Incentivos Salariales	7,500,575.33	13,896,295.81	2,777,819.58	2,641,641.17	311,407.44	27,127,739.32
0-03-01-02 Anualidades	2,907,103.45	4,230,798.21	989,435.46	779,143.00	86,800.51	8,993,280.62
0-03-02-02 Prohibición	80,719.47	2,780.62	2,737.91	3,010.12	0.00	89,248.12
0-03-02-03 Dedicación exclusiva	380,220.47	1,159,226.38	222,770.17	235,271.05	28,179.81	2,025,667.87
0-03-03-01 Decimotercer mes	996,691.38	1,919,108.36	370,160.67	332,341.10	38,602.80	3,656,904.31
0-03-04-01 Salario escolar	937,638.16	1,813,414.43	350,181.18	331,532.15	39,482.89	3,472,248.80
0-03-99-01 Otros incentivos salariales	2,198,202.41	4,770,967.80	842,534.21	960,343.75	118,341.44	8,890,389.60
0.04 Contribuciones Patronales al Desarrollo y la Seguridad Social	1,144,612.25	2,212,413.28	423,630.72	379,900.72	44,662.43	4,205,219.40
0-04-01-01 Contribución Patronal al Seguro de Salud de la CCSS	1,084,827.48	2,096,869.34	401,495.05	359,870.38	42,332.57	3,985,394.83
0-04-05-01 Contribución Patronal al Banco Popular y de Desarrollo Comunal	59,784.76	115,543.94	22,135.67	20,030.34	2,329.86	219,824.57
0.05 Contribuciones Patronales a Fondos de Pensiones y Otros Fondos de Capitalización	1,455,004.13	2,864,304.83	544,993.17	507,048.44	60,593.95	5,431,944.51
0-05-01-01 Contribución Patronal al Seguro de Pensiones de la CCSS	387,841.28	346,772.54	121,702.39	70,320.86	10,052.44	936,689.50

Partida	Programa 1 Administración	Programa 2 Docencia	Programa 3 Vida Estudiantil y Servicios Académicos	Programa 4 Investigación	Programa 5 Extensión	Total general
0-05-02-01 Aporte Patronal al Régimen Obligatorio de Pensiones Complementarias	352,442.90	681,046.87	130,537.66	117,885.94	13,751.83	1,295,665.20
0-05-03-01 Aporte Patronal al Fondo de Capitalización Laboral	177,174.02	342,449.08	65,619.12	59,282.53	6,910.48	651,435.23
0-05-05-02 Junta de Pensiones Magisterio Nacional	330,579.23	1,101,919.47	146,872.56	183,247.16	21,504.91	1,784,123.33
0-05-05-03 Asociaciones Solidaristas	206,966.70	392,116.86	80,261.44	76,311.95	8,374.30	764,031.25
0.99 Remuneraciones Diversas	0.00	250,000.00	0.00	0.00	0.00	250,000.00
0-99-99-02 Cursos de verano	0.00	250,000.00	0.00	0.00	0.00	250,000.00
1 - Servicios	4,926,637.23	600,382.30	441,544.95	550,577.23	365,886.90	6,885,028.61
1.01 Alquileres	35,108.00	7,000.00	5,200.00	3,450.30	1,750.00	52,508.30
1-01-01-01 Alquiler de edificios, locales y terrenos	25,450.00	3,550.00	5,000.00	2,600.00	1,300.00	37,900.00
1-01-02-01 Alquiler de maquinaria, equipo y mobiliario	4,000.00	3,450.00	200.00	850.30	450.00	8,950.30
1-01-04-01 Alquiler de equipo y derechos para telecomunicaciones	4,958.00	0.00	0.00	0.00	0.00	4,958.00
1-01-99-01 Otros alquileres	700.00	0.00	0.00	0.00	0.00	700.00
1.02 Servicios básicos	781,418.90	239,000.00	37,250.00	31,175.00	30,975.00	1,119,818.90
1-02-01-01 Servicio de agua y alcantarillado	80,000.00	60,000.00	15,000.00	12,750.00	3,050.00	170,800.00
1-02-02-01 Servicio de energía eléctrica	352,000.00	175,000.00	20,000.00	17,000.00	27,300.00	591,300.00
1-02-03-01 Servicio de correo	8,028.60	0.00	0.00	100.00	0.00	8,128.60
1-02-04-02 Teléfono	56,800.00	4,000.00	2,000.00	1,325.00	225.00	64,350.00
1-02-04-03 Internet	266,200.00	0.00	0.00	0.00	200.00	266,400.00
1-02-99-01 Otros servicios básicos	18,390.30	0.00	250.00	0.00	200.00	18,840.30
1.03 Servicios comerciales y financieros	259,695.60	33,182.30	6,050.00	91,699.40	1,050.00	391,677.30
1-03-01-02 Radio y TV (Sin Fines Comerciales)	0.00	100.00	0.00	0.00	0.00	100.00
1-03-01-99 Otros Medios (Sin Fines Comerciales)	3,500.00	500.00	0.00	0.00	0.00	4,000.00
1-03-02-02 Radio y TV (Fines Comerciales)	48,000.00	0.00	100.00	0.00	0.00	48,100.00
1-03-02-99 Otros Medios (Fines Comerciales)	37,000.00	20,250.00	0.00	50,050.00	0.00	107,300.00
1-03-03-01 Impresión, encuadernación y otros	11,337.40	12,332.30	1,750.00	29,649.40	550.00	55,619.10
1-03-04-01 Transporte de bienes	600.00	0.00	0.00	1,000.00	500.00	2,100.00
1-03-05-01 Servicios aduaneros	7,500.00	0.00	0.00	5,000.00	0.00	12,500.00
1-03-06-01 Comisiones y gastos por servicios financieros y comerciales	115,320.00	0.00	0.00	0.00	0.00	115,320.00

Partida	Programa 1 Administración	Programa 2 Docencia	Programa 3 Vida Estudiantil y Servicios Académicos	Programa 4 Investigación	Programa 5 Extensión	Total general
1-03-07-01 Servicios de tecnologías de información	36,438.20	0.00	4,200.00	6,000.00	0.00	46,638.20
1.04 Servicios de gestión y apoyo	2,228,239.78	76,722.00	137,627.95	93,737.83	294,211.90	2,830,539.46
1-04-01-01 Servicios en ciencias de la salud	11,947.30	132.00	10,000.00	5,000.00	2,500.00	29,579.30
1-04-02-01 Servicios jurídicos	17,500.00	0.00	1,000.00	0.00	0.00	18,500.00
1-04-03-01 Servicios de ingeniería y arquitectura	13,000.00	0.00	0.00	19,500.00	3,600.00	36,100.00
1-04-04-01 Servicios en ciencias económicas y sociales	20,000.00	400.00	0.00	14,917.26	0.00	35,317.26
1-04-06-01 Servicios generales	1,455,616.00	2,180.00	11,050.00	2,175.00	3,000.00	1,474,021.00
1-04-99-01 Otros servicios de gestión y apoyo	710,176.49	74,010.00	115,577.95	52,145.57	285,111.90	1,237,021.91
1.05 Gastos de viaje y de transporte	139,488.00	31,605.00	85,810.00	75,014.70	13,500.00	345,417.70
1-05-01-01 Transporte dentro del país	70,747.00	5,970.00	10,560.00	3,050.00	800.00	91,127.00
1-05-02-01 Viáticos dentro del país	50,641.00	12,635.00	26,100.00	54,358.30	12,700.00	156,434.30
1-05-03-01 Transporte en el exterior	9,500.00	6,750.00	28,500.00	8,676.90	0.00	53,426.90
1-05-04-01 Viáticos en el exterior	8,600.00	6,250.00	20,650.00	8,929.50	0.00	44,429.50
1.06 Seguros, reaseguros y otras obligaciones	108,550.00	157,250.00	43,000.00	26,500.00	0.00	335,300.00
1-06-01-02 Seguros de Riesgos Profesionales	37,000.00	45,000.00	10,000.00	8,000.00	0.00	100,000.00
1-06-01-03 Seguro Obligatorio de Vehículos	10,500.00	10,500.00	2,000.00	2,000.00	0.00	25,000.00
1-06-01-04 Seguro de Bienes	52,500.00	89,500.00	18,500.00	14,500.00	0.00	175,000.00
1-06-01-05 Otros Seguros	8,550.00	12,250.00	12,500.00	2,000.00	0.00	35,300.00
1.07 Capacitación y protocolo	225,800.00	38,050.00	118,107.00	29,000.00	0.00	410,957.00
1-07-01-02 Cursos y seminarios en el país	8,500.00	0.00	0.00	2,000.00	0.00	10,500.00
1-07-01-03 Cursos y seminarios en el exterior	113,200.00	0.00	0.00	27,000.00	0.00	140,200.00
1-07-01-04 Capacitación Interna	50,000.00	36,050.00	0.00	0.00	0.00	86,050.00
1-07-01-05 Actividades de capacitación a estudiantes y terceros	0.00	0.00	17,690.00	0.00	0.00	17,690.00
1-07-02-01 Actividades protocolarias y sociales	53,300.00	2,000.00	100,417.00	0.00	0.00	155,717.00
1-07-03-01 Gastos de representación institucional	800.00	0.00	0.00	0.00	0.00	800.00
1.08 Mantenimiento y reparación	1,146,336.94	17,573.00	8,500.00	200,000.00	24,400.00	1,396,809.94
1-08-01-01 Mantenimiento de edificios, locales y terrenos	778,948.23	150.00	4,500.00	0.00	0.00	783,598.23

Partida	Programa 1 Administración	Programa 2 Docencia	Programa 3 Vida Estudiantil y Servicios Académicos	Programa 4 Investigación	Programa 5 Extensión	Total general
1-08-03-01 Mantenimiento de instalaciones y otras obras	12,751.90	0.00	0.00	0.00	0.00	12,751.90
1-08-04-01 Mantenimiento y reparación de maquinaria y equipo de producción	69,377.08	1,050.00	0.00	0.00	17,400.00	87,827.08
1-08-05-01 Mantenimiento y reparación de equipo de transporte	57,970.00	1,400.00	0.00	0.00	5,000.00	64,370.00
1-08-06-01 Mantenimiento y reparación de equipo de comunicación	12,510.00	0.00	0.00	0.00	0.00	12,510.00
1-08-07-01 Mantenimiento y reparación de equipo y mobiliario de oficina	73,822.29	1,348.00	200.00	0.00	0.00	75,370.29
1-08-08-01 Mantenimiento y reparación de equipo de cómputo y sistemas de Información	93,649.09	200.00	1,800.00	0.00	0.00	95,649.09
1-08-99-01 Mantenimiento y reparación de otros equipos	47,308.35	13,425.00	2,000.00	200,000.00	2,000.00	264,733.35
1.09 Impuestos	2,000.00	0.00	0.00	0.00	0.00	2,000.00
1-09-99-04 Otros impuestos	2,000.00	0.00	0.00	0.00	0.00	2,000.00
2 - Materiales y Suministros	1,217,163.43	187,815.69	202,637.95	476,183.36	200,551.66	2,284,352.09
2.01 Productos químicos y conexos	121,944.60	63,254.67	18,900.00	100,980.15	55,325.00	360,404.43
2-01-01-01 Combustibles y lubricantes	81,971.00	19,502.00	2,250.00	15,700.50	28,150.00	147,573.50
2-01-02-01 Productos farmacéuticos y medicinales	3,290.00	70.00	7,100.00	2,000.00	500.00	12,960.00
2-01-03-01 Productos veterinarios	0.00	0.00	0.00	0.00	15,500.00	15,500.00
2-01-04-01 Tintas, pinturas y diluyentes	25,601.60	10,011.00	7,950.00	2,700.30	2,575.00	48,837.90
2-01-99-01 Otros productos químicos y conexos	11,082.00	33,671.67	1,600.00	80,579.35	8,600.00	135,533.03
2.02 Alimentos y productos agropecuarios	599,420.15	13,825.00	48,120.00	17,325.20	76,286.75	754,977.10
2-02-01-01 Productos pecuarios y otras especies	0.00	0.00	0.00	2,200.00	0.00	2,200.00
2-02-02-01 Productos agroforestales	350.00	525.00	50.00	3,540.20	2,300.00	6,765.20
2-02-03-01 Alimentos y bebidas	599,070.15	12,950.00	48,070.00	11,485.00	21,967.47	693,542.63
2-02-04-01 Alimentos para animales	0.00	350.00	0.00	100.00	52,019.27	52,469.27
2.03 Materiales y productos de uso en la construcción y mantenimiento	123,948.00	17,278.00	11,800.00	65,715.00	25,002.35	243,743.35
2-03-01-01 Materiales y productos metálicos	19,235.00	2,527.00	1,550.00	28,000.00	8,000.00	59,312.00
2-03-02-01 Materiales y productos minerales y asfálticos	5,020.00	350.00	0.00	1,000.00	4,700.00	11,070.00
2-03-03-01 Madera y sus derivados	8,325.00	645.00	7,350.00	1,000.00	0.00	17,320.00
2-03-04-01 Materiales y productos eléctricos, telefónicos y de cómputo	64,692.00	12,550.00	2,900.00	23,815.00	5,900.00	109,857.00
2-03-05-01 Materiales y productos de vidrio	5,000.00	0.00	0.00	1,600.00	0.00	6,600.00
2-03-06-01 Materiales y productos de plástico	19,722.00	1,021.00	0.00	10,300.00	3,300.00	34,343.00

Partida	Programa 1 Administración	Programa 2 Docencia	Programa 3 Vida Estudiantil y Servicios Académicos	Programa 4 Investigación	Programa 5 Extensión	Total general
2-03-99-01 Otros materiales y productos de uso en la construcción y mantenimiento	1,954.00	185.00	0.00	0.00	3,102.35	5,241.35
2.04 Herramientas, repuestos y accesorios	75,042.00	29,910.00	4,700.00	196,615.00	8,300.00	314,567.00
2-04-01-01 Herramientas e instrumentos	10,210.00	21,282.00	2,500.00	90,465.00	4,100.00	128,557.00
2-04-02-01 Repuestos y accesorios	64,832.00	8,628.00	2,200.00	106,150.00	4,200.00	186,010.00
2.99 Útiles, materiales y suministros diversos	296,808.68	63,548.01	119,117.95	95,548.01	35,637.57	610,660.22
2-99-01-01 Útiles y materiales de oficina y cómputo	10,713.40	18,705.01	3,225.00	3,741.00	4,100.00	40,484.41
2-99-02-01 Útiles y materiales médico, hospitalario y de investigación	8,323.09	14,830.00	7,900.00	58,200.00	200.00	89,453.09
2-99-03-01 Productos de papel, cartón e impresos	39,858.54	14,798.00	21,500.00	22,562.10	2,825.00	101,543.64
2-99-04-01 Textiles y vestuario	46,184.35	4,450.00	17,750.00	1,775.00	1,000.00	71,159.35
2-99-05-01 Útiles y materiales de limpieza	141,349.30	2,612.00	875.00	645.00	4,360.00	149,841.30
2-99-06-01 Útiles y materiales de resguardo y seguridad	9,545.00	715.00	750.00	0.00	1,526.62	12,536.62
2-99-07-01 Útiles y materiales de cocina y comedor	6,950.00	493.00	0.00	135.00	0.00	7,578.00
2-99-99-01 Otros útiles, materiales y suministros diversos	33,885.00	6,945.00	67,117.95	8,489.91	21,625.95	138,063.81
3 - Intereses y Comisiones	6,000.00	0.00	0.00	0.00	0.00	6,000.00
3.04 Comisiones y otros gastos	6,000.00	0.00	0.00	0.00	0.00	6,000.00
3-04-05-01 Diferencias por tipo de cambio	6,000.00	0.00	0.00	0.00	0.00	6,000.00
4 - Activos Financieros	0.00	0.00	497,736.00	0.00	0.00	497,736.00
4.01 Préstamos	0.00	0.00	497,736.00	0.00	0.00	497,736.00
4-01-07-01 Préstamos al Sector Privado	0.00	0.00	497,736.00	0.00	0.00	497,736.00
5 - Bienes duraderos	4,821,791.76	8,989,036.55	4,879,703.69	1,091,254.96	108,259.22	19,890,046.17
5.01 Maquinaria, equipo y mobiliario	653,000.00	1,010,000.00	1,744,791.59	1,002,025.00	101,000.00	4,510,816.59
5-01-01-01 Maquinaria y equipo para la producción	0.00	0.00	0.00	0.00	1,000.00	1,000.00
5-01-03-01 Equipo de comunicación	0.00	0.00	9,200.00	500.00	0.00	9,700.00
5-01-04-01 Equipo y mobiliario de oficina	250.00	0.00	91,791.59	25.00	0.00	92,066.59
5-01-05-01 Equipo de cómputo	652,400.00	1,000,000.00	1,552,000.00	1,500.00	0.00	3,205,900.00
5-01-06-01 Equipo sanitario, de laboratorio e investigación	0.00	10,000.00	0.00	1,000,000.00	100,000.00	1,110,000.00
5-01-07-01 Equipo y mobiliario educacional, deportivo y recreativo	0.00	0.00	34,000.00	0.00	0.00	34,000.00

Partida	Programa 1 Administración	Programa 2 Docencia	Programa 3 Vida Estudiantil y Servicios Académicos	Programa 4 Investigación	Programa 5 Extensión	Total general
5-01-99-01 Maquinaria, equipo y mobiliario diverso	350.00	0.00	57,800.00	0.00	0.00	58,150.00
5.02 Construcciones, adiciones y mejoras	3,750,000.00	5,400,000.00	2,200,000.00	0.00	0.00	11,350,000.00
5-02-01-01 Edificios	0.00	5,300,000.00	1,100,000.00	0.00	0.00	6,400,000.00
5-02-99-01 Otras construcciones adiciones y mejoras	3,750,000.00	100,000.00	1,100,000.00	0.00	0.00	4,950,000.00
5.99 Bienes duraderos diversos	418,791.76	2,579,036.55	934,912.10	89,229.96	7,259.22	4,029,229.58
5-99-01-01 Semovientes	0.00	0.00	0.00	0.00	3,000.00	3,000.00
5-99-03-01 Bienes intangibles	418,791.76	2,579,036.55	934,912.10	89,229.96	4,259.22	4,026,229.58
6 - Transferencias Corrientes	362,886.06	634,477.13	6,783,980.35	990,973.55	49,008.97	8,821,326.05
6.02 Transferencias corrientes a personas	261,316.90	206,100.00	6,693,380.00	963,600.00	28,809.18	8,153,206.08
6-02-01-02 Pregrado - Grado y Posgrado	215,931.70	0.00	0.00	0.00	0.00	215,931.70
6-02-02-02 Becas Socioeconómicas	0.00	0.00	521,509.29	0.00	0.00	521,509.29
6-02-02-03 Becas Colegio Científico	0.00	0.00	112,859.85	0.00	0.00	112,859.85
6-02-02-04 Becas Mauricio Campos	0.00	0.00	4,786,235.08	0.00	0.00	4,786,235.08
6-02-02-05 Becas Tutorías Estudiantiles	0.00	0.00	39,204.00	0.00	0.00	39,204.00
6-02-02-06 Becas Horas Estudiante y Asistente	0.00	0.00	226,594.96	0.00	0.00	226,594.96
6-02-02-07 Becas Complementaria Taller Infantil	0.00	0.00	22,371.58	0.00	0.00	22,371.58
6-02-02-08 Becas Estudiante Asistente Especial	39,660.00	56,100.00	521,231.16	925,600.00	27,809.18	1,570,400.34
6-02-02-09 Actividades Estudiantiles en el Exterior	0.00	0.00	150,188.50	38,000.00	0.00	188,188.50
6-02-02-10 Asistencia Estudiantil	4,200.00	0.00	279,185.58	0.00	1,000.00	284,385.58
6-02-02-12 Becas Fondos del Sistema (CONARE)	0.00	150,000.00	0.00	0.00	0.00	150,000.00
6-02-02-13 Apoyos Deportivos	0.00	0.00	17,000.00	0.00	0.00	17,000.00
6-02-99-01 Otras transferencias a personas	1,525.20	0.00	0.00	0.00	0.00	1,525.20
6-02-02-14 Apoyos Culturales	0.00	0.00	17,000.00	0.00	0.00	17,000.00
6.03 Prestaciones	56,282.74	428,377.13	90,600.35	27,373.55	20,199.79	622,833.56
6-03-01-01 Prestaciones legales	56,282.74	428,377.13	90,600.35	27,373.55	20,199.79	622,833.56
6.04 Transferencias corrientes a entidades privadas sin fines de lucro	10,126.34	0.00	0.00	0.00	0.00	10,126.34
6-04-01-03 Transferencias Corrientes AFITEC	9,861.34	0.00	0.00	0.00	0.00	9,861.34

Partida	Programa 1 Administración	Programa 2 Docencia	Programa 3 Vida Estudiantil y Servicios Académicos	Programa 4 Investigación	Programa 5 Extensión	Total general
6-04-01-05 Transferencias Corrientes INTECO	50.00	0.00	0.00	0.00	0.00	50.00
6-04-01-06 Transferencias corrientes ASOINGRAF	215.00	0.00	0.00	0.00	0.00	215.00
6.06 Otras transferencias corrientes al sector privado	15,000.00	0.00	0.00	0.00	0.00	15,000.00
6-06-01-01 Indemnizaciones	15,000.00	0.00	0.00	0.00	0.00	15,000.00
6.07 Transferencias corrientes al sector externo	20,160.08	0.00	0.00	0.00	0.00	20,160.08
6-07-01-01 Transferencias corrientes a organismos internacionales	20,160.08	0.00	0.00	0.00	0.00	20,160.08
TOTAL	26,836,747.70	39,840,307.22	18,516,079.39	8,488,187.66	1,365,969.89	95,047,291.85

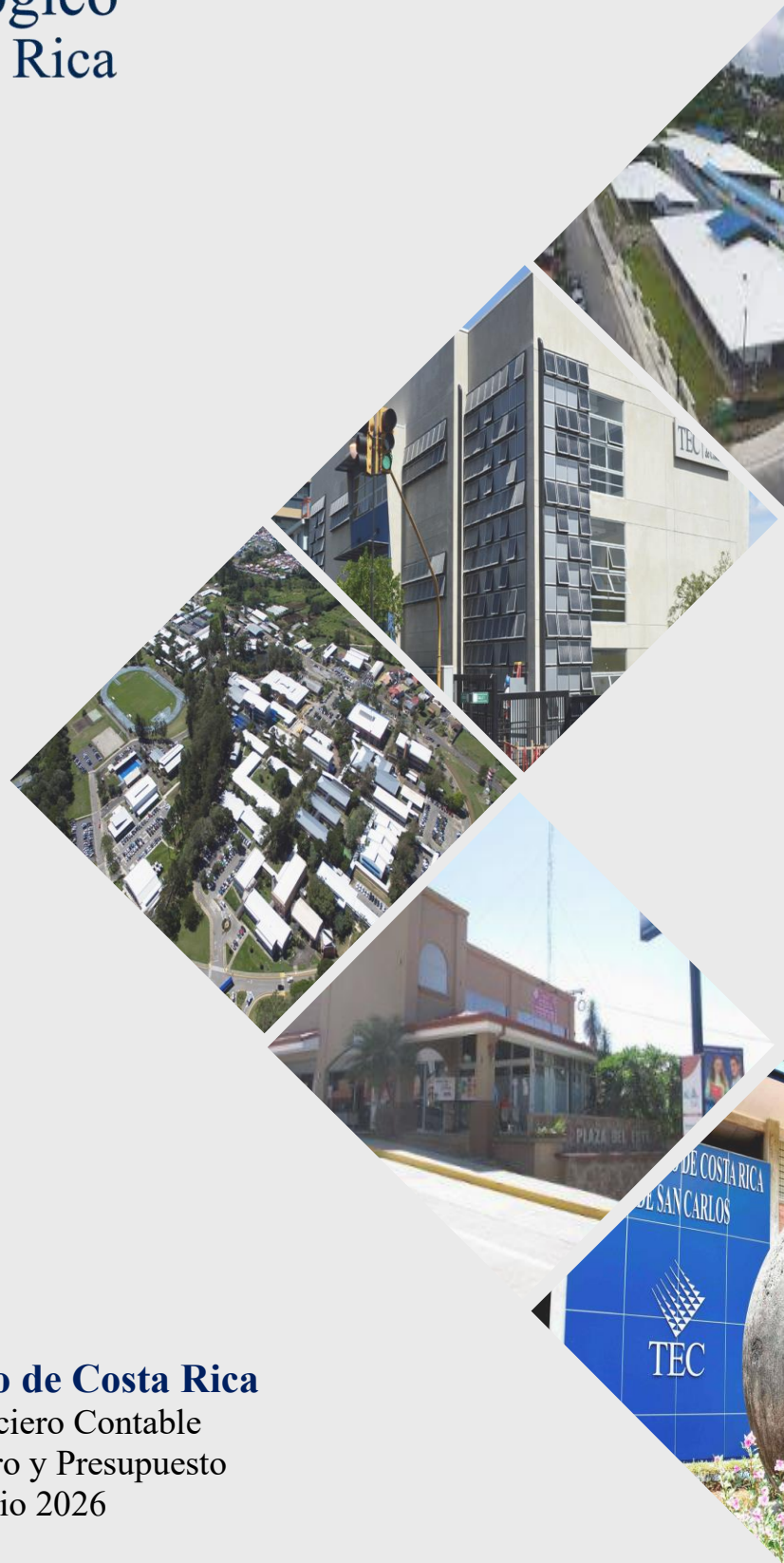

Instituto Tecnológico de Costa Rica
Departamento Financiero Contable
Unidad de Análisis Financiero y Presupuesto
Presupuesto Ordinario 2026